DUNAVARSÁNYI NAPLÓ

XXIX. évfolyam 3. szám Dunavarsány Önkormányzatának lapja 2018. március

MÁRCIUS 15. • PÁLYAHÁZÁTADÓ

Petőfi szobor – Petőfi klub, Nagyvarsány

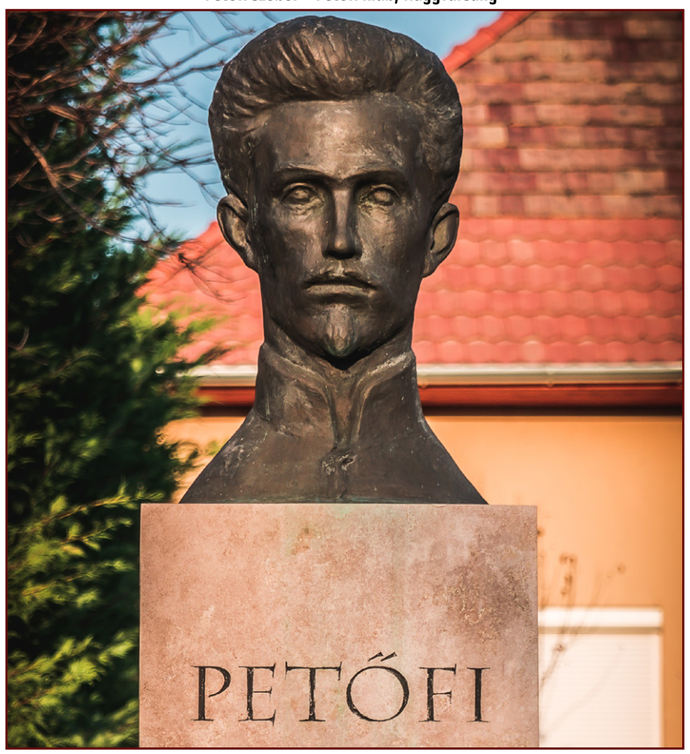

DUNAVARSÁNYI NAPLÓ

Tartalomjegyzék

3. Polgármesteri köszöntő
4. A testületi ülés határozatai
5. Közérdekű hírek
6. Útravaló: egyházi rovat
9. Képgaléria március 15-ről
10. Arcképcsarnok: Száger Gyula
11. Új vezetőket választott a DTE
12. Dunavarsány képekben
13. A művelődési ház programajánlója
14. Sport: karate
15. Hirdetések

Impresszum

Kiadja:	Dunavarsány Város Önkormányzata
Felelős kiadó:	dr. Szilágyi Ákos Andor
Felelős szerkesztő:	Haeffler András
Technikai szerkesztő:	Domán Gergő - 06/20 499-9506
Készült:	Ex-Kop Nyomdaipari Bt. Nytsz: B/PHF 1125/P/93
Következő lapzárta:	**április 10.**

Cikkeket a **naplo@dunavarsany.hu** e-mail címre várunk. Csak névvel ellátott, közérdekű írást teszünk közzé. A cikkek leadása nem jelenti azok feltétlen megjelenését. A szerkesztőség fenntartja magának a jogot a cikkek rövidítéséhez, szerkesztéséhez úgy, hogy azok mondanivalója ne változzon.

Hirdetésfeladás:
Dunavarsányi Közös Önkormányzati Hivatal Pénzügyi Osztály
Tel.: 06/24 521-044; penztar@dunavarsany.hu

WWW.DUNAVARSANY.HU ; FACEBOOK/DUNAVARSANYHIVATALOS

Gergőné Varga Tünde polgármester köszöntője a Dunavarsányi Torna Egylet új pályaházának átadóünnepségén

Tisztelt Képviselő Úr, Tisztelt Vendégek, Kedves Sportolók, Kedves Dunavarsányi Lakosok!

Újra itt állunk a Halász Lajosné utcai sporttelepen, ünnepelünk, mert ismét van mit ünnepelnünk. 2012. őszén, amikor megválasztott a tagság a DTE elnökének, egy eléggé kaotikus helyzetet örököltem. Mind a szakosztályok működése, mind pedig a sportolási körülmények változást kívántak. Szívesebben játszik ott a sportoló, ahol jó közösséget, biztonságot és megfelelő infrastruktúrát kap. Ez itt akkoriban főleg a futball szakosztályban létező probléma volt. Álmaink és vágyaink voltak, amelyek anyagi hátterét még nem igazán láttuk. A törvényi változás és az önkormányzat hozzáállása nagymértékben segítette a gyors fejlődés megvalósítását.

2011-ben egy törvényadta lehetőséggel a gazdasági társaságok társasági adójának (tao) egy részére megállapodással pályázhatnak a látványcsapat sportok, itt nálunk mindkét szakosztály. Ezeket az összegeket az utánpótlás nevelésre, sporteszközökre, utaztatásra, beruházásokra, az edzők díjazására használhatják fel a csapatsportok, szigorú elszámolással. Megindultak a tervezések és a pályázások. Tudni kell, hogy a tao. mellé minden esetben önrészt kell biztosítani, ezt legnagyobb összegben a város önkormányzata tett mellé. Itt főleg a vagyonnövekedést eredményező beruházásokról beszélek, a többi önrészt az egyesület saját költségvetéséből kellett és kell a mai napig fizetni. Még az első fejlesztéseket a pályán - a régi kerítés elbontása, új betonelemes kerítés építése, parkolók létesítése, zöldszigetek és víznyelő aknák kialakítása, drótkerítés kihúzása, elektromos hálózat bővítése – az önkormányzat tervezte be a költségvetésébe, de az új műfüves pálya már csak a teljes költség 30 %-ba, azaz 8 millió forintba került a városnak, a 70 %-ot az MLSZ pályaépítő programjának köszönhetjük. Következett az előfüves pálya felújítása, majd egy másik pályázat adta lehetőséggel a teljes füves pálya új alapot kapott, öntözőrendszer kiépítése történt meg, korlátok lettek a pálya szélén elhelyezve, labdafogó hálók létesültek, viacoloros járda épült, korszerű, a környékben szinte egyedülálló reflektorokat szereltek fel és egy vállalkozó adományaként még egy edzőpálya is létesült öntözőrendszerrel aláépítve.

Most pedig itt láthatjuk a sportegyesület történetének legnagyobb beruházását, a 160 millió Ft állami és önkormányzati támogatású klubházat és öltözőépületet. Ehhez 70 millió forint társasági adó megkeresése volt a feladat, örömmel mondom el, hogy sikerült elkérni a cégektől. Itt emelem ki az évek óta a tao-val támogatóinkat: Fémalk Zrt, Ibiden Hungary Kft, Mézüzem, Kerttrade Kft, Bablena Kft, Pharos95 Kft. Hála a cégek hozzáállásának, minden évben újak is jelentkeznek. Az új pályaház minden követelménynek megfelel, amit a szakszövetség előír. Ennél az utófinanszírozott beruházásnál már eltolódott a klasszikus 70-30 %-os megosztás, hiszen az MLSZ által felállított benchmarkban kidolgozott érték már nem fedezte ennek az épületnek a teljes költségét. Hangsúlyozom, hogy nem luxus kategóriás pályaház felépítése volt a cél, hanem az, hogy a mai kornak az elvárásaihoz igazodó, energiatakarékosan üzemelő, minden előírást ami a versenyeztetéshez elvárható, azt teljesítő klubház épüljön. A közel 400 nm-es épület minden igényt kielégítő helyiségekkel létesült: öltözők, vizesblokkok, rekreációs és közösségi tér, már az új igényeket is teljesítő 2 bírói öltöző (1 női és egy férfi), orvosi szoba, irodák, irattár, szerverszoba, gondnoki helyiség, szertár, technikai helyiség. Az épületben mindenhol egységes burkolatok, festések láthatók és szintén pályázati pénzből már az öltözők berendezését is megvásároltuk. Kiépült a szintén a mai korban elengedhetetlen internet hálózat, a hangosító berendezések is a helyükre kerültek és már riasztó rendszer védi a legújabb értékünket. Az épület kívülről is nagyon látványos, az emeleti teraszról belátható a teljes futball-pálya. Az idén 92 éves fennállását megélő Dunavarsányi Torna Egylet méltó ajándékot kapott, reméljük, sok-sok éven keresztül szolgálja majd a sportolni vágyó fiatalokat.

Ez a nagy beruházás nem jött volna létre, ha nincs egy együttműködő csapat, akik folyamatosan egyeztették az építkezés ütemeit. Ahhoz, hogy elindíthattuk a pályaház közbeszerzését, az ehhez szükséges óriási irat és adat anyag összeállításához Kovács Gábor közbeszerzési szaktanácsadó segítsége kellett. A gyönyörű épület terveit Karsádi Zsolt készítette, aki a mai napig az építkezés egyik fő motorja, hiszen az utóbbi hetekben az engedélyek megszerzése, a hatóságokkal történő egyeztetés, az elektronikus rendszerben az engedélyek feltöltése mind-mind az ő feladata volt. Hálásan köszönöm a munkáját, nélküle nem tartanánk itt. És nem tartanánk itt, 8 hónappal a régi ház elbontása után a legutolsó fázisához ért beruházásnál, ha a kivitelező KINAMÉ KFT Kiss István ügyvezető irányításával nem végzett volna kiváló munkát. Csak zárójelben említem meg és ez a támogatási rendszer hibája, hogy az utófinanszírozás következménye a vállalkozó számára a megelőlegezés. A jogosan megítélt, megpályázott társasági adóból járó összeg hosszú tortúra után kerül csak a DTE számlájára, így szinte mindig késedelmesen tudunk fizetni. A szerződésben vállalt határidőket betartva, sőt még az enyhe télnek is köszönhetően előbb elkészült pályaház teljes elszámolása még több hét elteltével történhet meg. Nem épült volna fel ez a csoda akkor sem, ha a város képviselő-testülete nem dönt úgy, hogy beleteszi a 100 millió forintot a költségvetésből. Maximálisan az építkezés mellé állt a hivatal apparátusa, a műszaki osztály minden segítséget megadott az építkezés mielőbbi befejezéséhez.

A ház elkészült, kívül-belül rend van, de a környezete hűen tükrözte az építkezéssel járó felfordulást. Aki akár csak egy hete ide látogatott, nem hitte volna, hogy itt vendégeket fogadva ünnepelni fogunk és meccseken fogunk szurkolni. Építési sitt, rengeteg sár, hókupacok, megtelt szemetes konténerek és szemethegyek csúfoskodtak itt. Egy emberként fogtak össze DTE tagok, edzők, játékosok, szurkolók, és a gondnok is betegsége ellenére vállalta a munkát, hogy rend legyen. Pintér Imre vállalkozó nevét külön kiemelem, minden tereprendezésünknél itt volt és itt van. Az ő munkáját dícséri a murvával leterített látványos környezet. Vanka József nélkül sem haladtak volna úgy a munkálatok, hogy mára minden a helyén legyen. Szervezett, irányított, beszerzett, a csapatok öltözködését és edzését próbálta különböző helyszíneken megvalósítani fanatikus sportemberként. Köszönöm a Dunavarsányi Városgazdálkodási Kft. dolgozóinak a sok munkát, amivel széppé és tisztává varázsolták a pályát és gondos kiszolgálásukat élvezhetjük a mai napon.

Utoljára hagytam a köszönetet az 5 éves mandátumuk lejártával leköszönő DTE vezetőségének. Herczeg Mariann, dr. Papp Tibor, Kövér Zoltán és Ézsiás László mellettem dolgozott öt esztendeig azért, hogy minden, amit itt látunk, megvalósuljon és a sport eredményes legyen. Azt hiszem, nincs szégyenkezni valónk. Bízom benne, hogy a megválasztott új vezetőség is tovább építi és szépíti Dunavarsány sport életét.

Kívánom, hogy érezze jól magát ebben az új klubházban a jelen és a jövő minden sportolója, sportoljon úgy, hogy hírnevet hozzon önmagának, csapatának, Dunavarsány városának és a több mint 90 éves Torna Egyletnek.

Hajrá Dunavarsányi Torna Egylet!

(Képes beszámoló a 11. oldalon.)

II. FOKÚ BELVÍZI VÉDEKEZÉS ELRENDELÉSE

2018. március 5.-tel kezdődően a vizek kártételei elleni védekezés szabályairól szóló 232/1996. (XII.26.) Kormányrendelet 13. § (1) bekezdésében foglalt hatáskörömben eljárva a város közigazgatási területére vonatkozóan elrendeltem az I. fokú belvízi védekezést. A védekezés elrendelésének oka az elmúlt hetekben lehullott nagy mennyiségű csapadékvíz és a nagymértékű olvadás. A védekezés célja, hogy a település mélyen fekvő területein a belvíz a környezetében közvetlen károkat ne okozzon. Emellett az önkormányzat további beavatkozásokkal (földmedrű-árkok ásása, meglévő árkok mélyítése, felszíni vizek szivattyúzása stb.) igyekszik a belvízi telítettség csökkentésére. A védelemvezető Gergőné Varga Tünde (telefonszám: 06-70/338-0910). A konkrét beavatkozási feladatok végrehajtója a Dunavarsányi Városgazdálkodási Kft.-nél Vas Zoltán (06-20/337-6421). Az önkormányzati hivatal számít a lakosság aktív együttműködésére azzal is, hogy a vonatkozó önkormányzati rendelet szerint – ahol esetleg még nem történt meg – a lakosok az ingatlanuk környezetében lévő árkokat megtisztítják a gaztól, a felgyülemlett hordaléktól, ezzel a rendeletben rögzített kötelezettségüknek tesznek eleget.

Gergőné Varga Tünde
polgármester

A 2018. március 13-ai rendes képviselő-testületi ülés határozatai

A képviselő-testület a „Gyepmesteri szerződés megkötése" tárgyú beszerzési eljárás eredményét az alábbiak szerint állapította meg: A HD-Herczig Kft. (2230 Gyömrő, Állomás u. 72/a) ajánlata érvényes. A legalacsonyabb összegű ellenszolgáltatásra vonatkozó érvényes ajánlatot a HD-Herczig Kft. tette. Az eljárás eredményes volt. Az eljárás nyertese a HD-Herczig Kft. A Képviselő-testület felhatalmazta a Polgármestert a Megbízási szerződés aláírására.

A képviselő-testület a „Dunavarsány, szennyvíz nyomóvezeték felbővítés" tárgyú, a Kbt. 115. § (1) bekezdése szerinti nyílt közbeszerzési eljárás ajánlattételi felhívását elfogadta. Megbízta a közbeszerzési eljárás lebonyolításával a KPG Consult Tanácsadó és Szolgáltató Kft-t (2700 Cegléd, Malom u. 18.) nettó 500.000,- Ft összegben a vásárolt közszolgáltatás költséghely terhére, és felhatalmazta a Polgármestert a megbízási szerződés aláírására. Az eljárásban meghívta ajánlattevőnek az alábbi cégeket: DUVIÉP 2000 Kft. (8000 Székesfehérvár, Bakony u. 6.), Gép-Liget Építőipari Kft. (2330 Dunaharaszti, Somogyvári u. 27.), Hegedüs és Schmidt Építő, Szolgáltató és Kereskedelmi Kft. (7130 Tolna, Bajcsy-Zsilinszky u. 33.), MO-MI BAU Bt. (2013 Pomáz, Kartal u. 145/2 hrsz.), Thermin Kft. (9000 Győr, Somos u. 1.).

A képviselő-testület a DUNAVARSÁNY/B/900 helyrajzi számú kivett beépítetlen területet forgalomképtelenné minősítette, az ingatlan művelési ágának kivett beépítetlen területről kivett közúttá való minősítése mellett döntött. Felhatalmazta a Polgármestert a szükséges intézkedések megtételére.

A képviselő-testület a Mekler László Ifjúsági, Turisztikai és Sport Egyesület Dunavarsány részére a „Dunavarsány" városnév határozatlan ideig történő használatához hozzájárulását adta, egyben felkérte a Polgármestert a szükséges intézkedések megtételére.

A képviselő-testület a nemzeti köznevelésről szóló 2011. évi CXC. törvény végrehajtásáról rendelkező 229/2012. (VIII. 28.) Korm. rendelet 22. § (1) bekezdésében foglaltaknak megfelelően az óvodai felvételi körzethatárok megállapításáról úgy rendelkezett, hogy a Dunavarsány Város Önkormányzata fenntartásában lévő Weöres Sándor Óvoda kötelező felvételt biztosító körzethatára megegyezik a település közigazgatási határával. Megbízta a Jegyzőt, hogy a képviselő-testületi döntést, valamint a nemzeti köznevelési törvény végrehajtásáról rendelkező 229/2012. (VIII. 28.) Korm. rendelet 22. § (2) bekezdésében szereplő adatokat rögzítse a köznevelés információs rendszerében.

Rendelet:

A képviselő-testület megalkotta az egyes védőoltások költségeinek átvállalásáról szóló 8/2018. (III. 14.) önkormányzati rendeletét.

A rendelet megtekinthető a www.dunavarsany.hu honlapon.

A „MISA" ALAPÍTVÁNY HÍREI

A „MISA" Alapítvány által működtetett Álláskeresők Klubja megtartotta soros foglalkozását Dunavarsányban március 6-án. Most Délegyházáról és Dunavarsányból jöttek álláskeresők, közülük egy új álláskereső volt. Először a környéken lévő álláslehetőségeket néztük át, majd a klubvezetőségi tag, Radul Zoltán által küldött Budapesti Hírlevélben lévő ajánlatokat néztük át. Mivel bár az érkezők létszáma csökken, de jönnek álláskeresők, így a következő hónapban is tartunk foglalkozást. Ideje április első keddje, 3-án 14 órától Dunavarsányban, a Petőfi Művelődési Házban. Felvettük a kapcsolatot egy szociális nyugdíjas szövetkezettel, így nyugdíjasoknak is tudunk segíteni, valamint a 60 év körülieknek is tudunk megoldási javaslattal szolgálni, például a NYEJ igénylése ügyében. MInden érdeklődőt szeretettel várunk! A klubvezetőség nevében: ***dr. Gligor János***

Tervezzük , hogy Anyák Napja alkalmából- a korábbi évekhez hasonlóan- egy köszöntő műsort szervezünk az édesanyák és a nagymamák tiszteletére. Részletesebb tájékoztatást a jövő hónapban adunk. Kérjük, ha teheti, adója 1%-val támogassa munkánkat! Adószámunk: 18721797-1-13 Köszönjük.

ISMÉT EGY SIKERES PÁLYÁZAT

Dunavarsány Város Önkormányzata 2016 augusztusban adott be pályázatot kültéri sportpark létesítésére, mely ezen év márciusában került pozitív elbírálásra, amelyet ezúton is köszönünk Magyarország Kormányának.

Településünkön a támogatói levélben foglaltaknak megfelelően egy 150 m² nagyságú, 15 db sporteszközzel felszerelt sportpark alakítható ki. Olyan eszközök kerülnek telepítésre, amelyeken az alábbi gyakorlatok végezhetőek: húzódzkodás, tolódzkodás, fekvőtámasz, hasizom erősítés, hátizom erősítés, létramászás, lépcsőzés, függeszkedés. Ezzel is tovább színesíthetjük a településen élők sportéletét, növeljük a mindennapi mozgás, sportolás iránti kedv kialakulását. Emellett közösséget kovácsoló ereje elvitathatatlan, de vonzerőként hathat az ide látogató, a vízparton csak időszakosan tartozódó lakosok számára is.

Keresztesi Balázs
alpolgármester

ZÖLDHULLADÉK-GYŰJTÉS

Az idényjellegű **zöldhulladék-gyűjtési szolgáltatásunkat 2018. április 23. és 2018. október 15. között kínáljuk.** A gyűjtőzsákok az előző években rendszeresített erősebb anyagból készültek és 160 liter űrtartalmúak, az áruk 500 Ft/db + 27 % Áfa = bruttó 635Ft/db. A szállítás megadott címről történik, kollégáink előfizetői lista alapján végzik a szolgáltatást. Ha valakinek eltűnik vagy megsérül, megsemmisül a zsákja, azt az ügyfélszolgálaton térítés ellenében pótoljuk. A szállítás minden hétfőn reggel 5:00 órakor kezdődik, függetlenül attól, hogy esetleges ünnep vagy munkaszüneti nap hétfőre esik-e. A kollégák kiürítik a zöldhulladékot és a zsákot a kerítésre (postaládába, udvarra) visszateszik. Kérem, a zsákokat előző nap este tegyék az ingatlanok elé! A szolgáltatás időközben történő lemondását, szüneteltetését nem tudjuk elfogadni. Ha több zsákra van szüksége vagy új előfizetőként csatlakozik, a hátralévő hetekre időarányos díjat számlázunk ki, viszont szolgáltatásunkba augusztus 27.-től már nem lehet bekapcsolódni az október 15.-i zárásig. A zsák az ügyfélszolgálaton vehető át. Az ügyfélszolgálat nyitva tartási ideje:

Hétfő: 8.00–16.00
Az ügyfélszolgálat címe: 2330 Dunaharaszti, Fő út 46. (buszforduló)

Zöldhulladék elszállítási költsége 6 hónapra:
1 zsák: Nettó ár: 10.660,-Ft., Bruttó ár: 13.538,-Ft.

Szolgáltatás igénylése:ügyfélszolgálat,
Telefon: 06/30-665-4021, e-mail: ugyfelszolgalat@multiszint.hu,

Zsák forgalmazása: ügyfélszolgálat Fizetés: ügyfélszolgálaton előre készpénzben Reméljük, hogy a szolgáltatás teljesíti a hozzá fűzött elvárásait. Ha észrevétele, esetleg javaslata van, kérjük, jelezze az ugyfelszolgalat@multiszint.hu címen.

Multiszint Kft.

SZŰRŐVIZSGÁLAT HÖLGYEKNEK

Magyarország a rákbetegségekre visszavezethető halálozást tekintve az Európai Unió egyik legkedvezőtlenebb helyzetben lévő tagállama. Hazánkban a méhnyakrák miatti relatív halálozási kockázat magas, évente közel 400 nőt veszítünk el, annak ellenére, hogy a méhnyak kezdeti elváltozásainak felismerésével és kezelésével a betegség gyógyítható. Városunkban már negyedik éve térítésmentesen igénybe vehető a védőnői méhnyakszűrés. Tegyen az egészségéért, vegyen részt az ingyenes szűrésen önmaga és családja érdekében! Jelentkezni lehet Fonyóné Tóth Cecília védőnőnél a 06-20 266-4332 telefonszámon, vagy a cilif71@gmail.com e-mail címen.

Dunavarsány Város Önkormányzata

CSETFALVÁRA LÁTOGATTUNK

Az új esztendő elején Testvértelepülési Bizottságunk számos tagjával egyetemben ismét Kárpátaljára látogattunk. Baráti vizitálásunk fő célja az volt, hogy megtekintsük Csetfalván azon fejlesztéseket, amelyek Dunavarsány önkormányzatának segítségével valósultak meg tavaly. Önkormányzatunk 10. éve támogatja testvértelepülésünket évi 3 millió forinttal, amelyet az ottani közintézmények felújítására fordítanak. Nem kérdés, hogy a támogatás ismét jó helyre került, hiszen áldatlan körülmények között nevelkedő magyar ajkú gyermekek, s áldozatos munkát végző, a magyar kultúrát és hagyományokat hűen ápoló pedagógusok javára vált.

Támogatásunknak köszönhetően az általános iskola fűtésrendszerének felújítására, a fűtéshez elengedhetetlen tüzelőanyag-tároló melléképület építésére került sor, az óvodában pedig kisebb javításokra került sor. A pénzadomány mellett jelen utunk során a helyi könyvtárnak könyv adományt is szállítottunk, bízunk benne, hogy a könyvek a jövő nemzedékének szellemi épülését szolgálják. Utunk első napján a kárpátaljai származású Portik-Cseres Éva szüleinél vendégeskedtünk, így Csetfalva mellett alkalmunk nyílt több nehéz sorsra ítélt határon túli településsel is megismerkedni, mindemellett azonban a méltán híres kárpátaljai vendégszeretetnek is tanúi lehettünk a kuliináris élvezetek átélése mellett.

Kárpátaljai kirándulásunk célja mindezeken túl egy Csetfalván, 2018. augusztus végén megrendezendő testvértelepülési találkozó előkészítése volt, amely testvértelepülési kapcsolatunk fennállásának 15. évfordulója alkalmából lesz. Megnyugtató s támogató szavakat kaptunk a programok lebonyolításával kapcsolatban csetfalvi testvéreinktől, időközben a Bethlen Gábor Alapkezelőhöz benyújtott pályázatunkat is elbírálták, ennek köszönhetően a programok lebonyolítására 1,5 millió forintos támogatást nyert önkormányzatunk. A szándék és a támogatás tehát adott, jó lelkülettel nézünk a szervezés feladatai elébe.

dr. Békássy Szabolcs
alpolgármester
a Testvértelepülési Bizottság elnöke

TÁJÉKOZTATÁS
a Dunavarsány és Környéke Család- és Gyermekjóléti Szolgálat által biztosított ellátásokról

Házi segítségnyújtás

A szolgáltatás célja az, hogy az ellátást igénybe vevő fizikai, mentális, szociális szükséglete saját környezetében, életkorának, élethelyzetének és egészségi állapotának megfelelően, meglévő képességeinek fenntartásával, felhasználásával, fejlesztésével biztosított legyen. A házi segítségnyújtás igénybevétele szempontjából szociálisan rászorult az a személy, akinek egészségi állapota, kora és szociális körülményei indokolják az ellátás biztosítását. A gondozó segítségével otthonukban továbbra is elláthatók, ezzel elkerülhető a jóval drágább és a lakóhelytől távoli szakosított ellátás igénybevétele. A házi segítségnyújtás a család válláról is nagy terhet vesz le azzal, hogy a gondozók szakszerűen ellátják a gondozottat.

Miben tudunk segíteni?

A házi segítségnyújtásban kétféle ellátás típus jött létre: személyi gondozás és szociális segítés. Az ellátás igénybe vételét megelőzően elkészül a gondozási szükséglet felmérés, ennek alapján dől el, hogy melyik szolgáltatásra jogosult az igénylő. A személyi gondozás esetén ápolási, gondozási tevékenységek-fürdetés, mosdatás, öltöztetés, gyógyszer kiváltás, adagolás, vérnyomás, vércukor mérés-nyújtható. szociális segítés esetén-lakókörnyezeti higiénia megtartásában való közreműködés (porszívózás, az ellátást igénybe vevő által használt szoba) Háztartási tevékenységekben való közreműködés (bevásárlás, mosogatás, tüzelő behordá.s stb.) nyújtható.

Hogyan vehető igénybe a szolgáltatás?

Az ellátást kérő saját maga vagy hozzátartozója igényelheti személyesen, telefonon, írásban a Szolgálatnál. A házi gondozás vezetője és az intézményvezető kimegy az igénylő otthonába, elvégzi a gondozási szükséglet vizsgálatát, kitöltik a szükséges dokumentumokat. A házi segítségnyújtás térítési díjköteles szolgáltatás, a jövedelem függvényében kell térítési díjat fizetni.

Étkeztetés

A szolgáltatás célja: azoknak a szociális rászorulóknak a legalább napi egyszeri meleg étkeztetése, akik azt önmaguk, illetve eltartottjaik részére tartós, vagy átmeneti jelleggel nem képesek megoldani, különösen koruk, egészségi állapotuk, fogyatékosságuk, pszichiátriai betegségük, szenvedélybetegségük vagy hajléktalanságuk miatt. Az alacsony jövedelem önmagában nem jogosít a szociális étkeztetés igénybevételére!

Hogyan vehető igénybe az ellátás?

Az étkezés iránti kérelmet az igénylő szóban, írásban vagy telefonon jelzi a szolgáltatónak. A gondozás-vezető segít kitölteni a nyomtatványokat, elmondja, hogy milyen igazolások szükségesek. Ha házi segítségnyújtásban is részesül az igénybe vevő, akkor az ebédet a segítségnyújtó kiszállítja otthonában, egyéb esetben a Szolgálathoz kell bejönni az ételért.

Elérhetőségek:
Dunavarsány, Árpád utca 13,
Hétfő:8-16, Szerda:8-16, Csütörtök:8-16, Péntek:8-12
e-mail:gyermekjolet@kevenet.hu
Házi segítségnyújtás: Pajerich Ildikó:06/70/337-1506
Solymosi Erika intézményvezető: 06/70/387-4320

EBOLTÁS
A kötelező veszettség elleni védőoltás a következő időpontokban vehető igénybe:

2018.04.21. (szombat) 8.00-12.00
KISVARSÁNY, Állatorvosi rendelő, Kolozsvári u. 1/A

2018.04.28. (szombat) 9.00-10.00 ERŐSPUSZTA
10.00-12.00 NAGYVARSÁNY, Templom u. 23.

2018.05.03. (csütörtök) 13.00-16.00
KISVARSÁNY, Állatorvosi rendelő, Kolozsvári u. 1/A

Az oltás díja: 4.500 Ft.

Tartalmazza a kötelező féregtelenítést is. Tájékoztatom a kutyatartókat, hogy veszettség ellen csak elektronikus transzponderrel (mikrochip) megjelölt eb oltható!

A mikrochip ára: 3.500 Ft.

Az oltás és a chip behelyezés elvégezhető a Kolozsvári u. 1/A szám alatti Állatorvosi Rendelőben is.

Rendelési idő:
hétfő, szerda, péntek: 16.30-18.00
kedd, csütörtök: 16.00-11.30
szombat: 10.00-11.30

Háznál történő oltás kérhető telefonon:
dr. Fábián Miklós: 06-30-9611-694
Ifj.dr. Fábián Miklós: 06-30-9510-507

FELHÍVÁS
XVI. Országos Cigány Vers-és Prózamondó Verseny

2018. április 14-én 10 órától
a Petőfi Művelődési Ház és Könyvtárban.

Minden érdeklődőt szeretettel várunk!

Ruva Pál Sándor
a Cigány Írószövetség elnöke

Nagyheti és Húsvéti szertartások kezdési ideje plébániánk területén.

Március 29., Nagycsütörtök. Szentmise az utolsó vacsora emlékére,
Nagyvarsány 16 óra, Kisvarsány 18 óra.

Március 30., Nagypéntek Szabadtéri Keresztút,
Nagyvarsány, Keresztút.és a szertartások kezdete 15:30,
Kisvarsány,Keresztút és a szertartások kezdete, 18 óra.

Március 31., Nagyszombat. Szentségimádás,
Kisvarsány 9-18-ig, Nagyvarsány 12-16-ig,
Szentmise-Feltámadási -Körmenet Nagyvarsány 16 óra,
Kisvarsány 19 óra.

Április 1., Húsvét Vasárnap. A szentmisék kezdete:
Kisvarsány 9 óra,
Nagyvarsány 11 óra.

Április 2., Húsvét Hétfő. A szentmisék kezdete:
Nagyvarsány 8 óra,
Kisvarsány 9 óra.

Áldott Húsvéti Ünnepeket kívánunk!
Sándor atya és az egyházközség képviselő-testülete

Református istentiszteletek a húsvéti ünnepkörben

Március 27.	15:00 óra Kézműves családi délután Soli Deo Gloria Közösségi Ház
Március 27.	18:00 óra Nagyheti bűnbánati áhítat Soli Deo Gloria Közösségi Ház kápolnája
Március 28.	18:00 óra Nagyheti bűnbánati áhítat Soli Deo Gloria Közösségi Ház kápolnája
Március 29.	18:00 óra Nagycsütörtöki eucharisztiás it. református templom
Március 30.	10:00 óra Nagypénteki ünnepi istentisztelet református templom
Március 31.	18:00 óra Nagyszombati bűnbánati istentisztelet református templom
Április 1.,	05:00 óra Hajnali feltámadási istentisztelet irodalommal, ételáldással, szeretetvendégséggel Soli Deo Gloria Közösségi Ház
Április 1.,	10:00 óra Húsvéti úrvacsorás istentisztelet református templom
Április 2.,	10:00 óra Húsvéti úrvacsorás istentisztelet református templom

„…menjenek Galileába, és ott meglátnak engem."

Mt 28,10b

Immáron második esztendeje munkaszüneti nap Nagypéntek, ami az emberek elsöprő többsége számára azt jelenti, *hogy a húsvéti hosszú hétvége még hosszabb lett. Hurrá!* Az emberiség nem is tudja, hogy mennyivel jobbat tenne magának, ha ehelyett azt tudná mondani, *hogy a húsvéti csoda megünneplésére több alkalom nyílik. Halleluja!* Nagy kiváltság tehát az, ha valaki ez utóbbit tudja érezni és mondani, még akkor is, ha ő is e négy napból valamennyit akár passzív pihenéssel otthon, akár aktív pihenéssel bárhol máshol tölt. A keresztyén hitünk és annak gyakorlása nem megzavarja a boldog pillanatokat, hanem megszenteli azokat. Templomi és otthoni imádságok, hálaadások, megbékélések és reménységben való növekedések között „édesebb a pihenés" és tartalmasabb a kikapcsolódás. Kár, hogy az emberek többsége az ünnep spirituális átélése helyett és nem ezek között akar pihenni és szórakozni. Ezzel önmagát fosztja meg a Húsvét nagy csodájától.

Húsvétkor Krisztus feltámadásának eseményéről és a mi halálból való feltámadásunk reménységéről szól az egyház üzenete. Az elsőnek a sírhoz látogató asszonyok, később pedig a tanítványok a tanúi. A másodiknak nincsenek tanúi, hiszen a feltámadásunk nem visszatérést jelent a földi világba, hanem továbblépést a mennyei világba. *Úton-útfélen látjuk a megfeszített, meghalt Krisztus szobrát, művészi alkotások örökítik halálát, de csak a bátran hívő lélek látja a feltámadott Urat.* Húsvét ünnepének az a spirituális értelme és célja, hogy ebben a lelki látásban legyen először vagy újra és újra felemelő élményünk. Ehhez azonban, mint az első tanítványoknak, nekünk is meg kell tennünk a magunk lépéseit a magunk „Galileája" felé.

A Szentírást kicsit is ismerők tudják, hogy Jézus bár Betlehemben, délen született, de az ország északi részéről, a galileai Názáretből származik és a tanítványait is Galileában toborozta. Ezután három évig jártak/éltek együtt, megtapasztalva sok testi-lelki gyógyítást, testi-lelki szükségletek kielégítését Jézus részéről és sok-sok értetlenkedést, rosszindulatot, provokációt az emberek részéről Jézus iránt. Ez bizonyára sokfajta vegyes érzést és bizonytalanságot is szült a tanítványokban. S így érkeztek el Jézus szenvedéséhez, kereszthalálához és temetéséhez. Ebben az állapotukban aligha tudták volna a feltámadás csodáját, titkát és áldását könnyedén elfogadni. *Vissza kellett menniük „a kályhához", ahhoz a helyhez, ahol a szenvedés útjára készülő Messiáshoz csatlakoztak, ahhoz, hogy életüket a feltámadás és megdicsőülés útjára térő Messiással tudják folytatni.*

És mi, mai tanítványok Vele járunk? Vagy csak az emlékével? Vagy csak a Hozzá kötődő szokásokkal? Saját testi-lelki szenvedéseinkből, amelyeket sokan hittel és imádsággal hordozunk, tudjuk, hogy milyen a fájdalom útja. Ám számos Húsvét után tudjuk-e, hogy milyen a feltámadott és a megdicsőült Jézus Krisztussal járni? Akárhogy is van, idén bennünket is arra hív a feltámadott Úr angyala és az Úr maga is, hogy tudjunk visszamenni lélekben oda, ahol feltétlenül és zavartalanul tudtunk hinni és bízni a mindenható Istenben. *Meg kell találni mindannyiunknak a magunk kályháját, a magunk Galileáját, hogy az Evangélium, a Jóhír örömével, méltóságával, nagyvonalúságával, szeretetével tudjuk életutunkat folytatni. A 2018-as Húsvét nem kevesebbre, erre hív. El ne mulasszuk!*

Adja a Mindenható, hogy ráérezzünk arra, kinek-kinek hol is van ez a győztes Krisztust elfogadó „Galileája"…. A helyszínek és időpontok változóak, de az egészen biztos, hogy az a legjobb, ha a hit élménye felé vezető út első lépései a gyülekezeti, templomi istentiszteletekre vezetnek. A Galileába vezető út, a feltámadott és megdicsőült Krisztussal való találkozásnak és együtt járásnak az első lépései a templomainkon keresztül vezetnek. Ezt az áldott feltámadási ünnepet kívánjuk minden olvasónak!

A Presbitérium
www.dunavarsanyireformatusok.hu

„Ne féljetek! Ti a keresztre feszített názáreti Jézust keresitek. Feltámadt, nincs itt!"
Márk 16,6

ISTEN JELENLÉTÉBE LÉPNI

Február végén olvashattuk a hírt az interneten, hogy meghalt dr. Billy Graham, a világ egyik legnagyobb prédikátora, aki szolgálata során 185 országban összesen 210 millió embernek hirdette Isten szavát. Az utóbbi 70 évben tanácsadója volt az összes amerikai elnöknek, többen közülük át is adták az életüket Jézusnak. Magyarországon is járt, még a rendszerváltás előtt. Abban az időben még nem nézték jó szemmel az evangélizációs alkalmakat, de így is rengeteg emberhez jutott el a híre és nagyon sokan hallgathatták őt.

Hívő emberek nem szeretik azt a szót használni, hogy meghalt, hanem inkább azt, hogy hazaköltözött, hazament. Hitünk szerint az örök élet a Mennyben a földi halállal kezdődik el és amikor meghalunk, Isten ítélőszéke elé kerülünk. A hívő ember hazatér mennyei honába, a nem hívő pedig az örök kárhozatra. Billy Graham eltávozása előtt az alábbi mondatokat mondta:

„Ha egy nap majd azt olvassák vagy hallják, hogy Billy Graham meghalt, egy szót se higgyenek el belőle. Sokkal elevenebb leszek, mint most vagyok. Csak a lakcímemet változtattam meg. Isten jelenlétébe léptem."

Húsvétkor Jézus meghalt a kereszten, látszólag veszteségként. A farizeusok azt hitték, hogy ők győztek, nincs többé Jézus, meghalt. A tanítványok is szomorúak voltak, mert nem értették, hogy Jézus azért jött, hogy meghaljon, mert számunkra csak így nyílt meg az út a Mennybe Istenhez. Jézus meghalt, de feltámadt az örök életre, belépett Isten jelenlétébe, ahová minket is vár.

Áldott Húsvéti Ünnepet kíván a baptista gyülekezet.

Mihály Csilla
baptista gyülekezet

Nagyné dr. Csobolyó Eszter köszöntője a Csobolyó Kapitány Naplója című könyv bemutatóján

„Vannak napok, melyek nem szállnak el,
De az idők végéig megmaradnak,
Mint csillagok ragyognak boldogan
S fényt szórnak minden születő tavasznak."
(Juhász Gyula: Március idusára)

1848. március 15-e az a nap, amely nem száll el a történelmünkből. A 170 évvel ezelőtt kitört pesti forradalom és az abból kiinduló szabadságharc már a tavaly ünnepelt Kiegyezés évétől ilyen-olyan formában a nemzeti emlékezet emléknapja lett, majd az 1920-as évek végétől szintén kisebb-nagyobb korlátozásokkal, tehát nem minden korszak naptára számára, de minden generáció kollektív emlékezete számára pirosbetűs ünnep és a magyar nemzeti függetlenség hősies igényének jelképévé vált. Mindez azért van így, mert a győztes forradalom és a vesztes szabadságharc hősiessége és áldozatvállalása egyaránt olyan eredményeket szült, amelyek a mai napig befolyásolják sorsunkat és identitásunkat. Mert a magyar nemzet ma is azt kívánja, hogy Legyen béke, szabadság és egyetértés. Húsz évvel ezelőtt egy bátor lovascsapat annak jegyében indult útjára, hogy a szabadságharc jelentős eseményei helyszíneit országhatárokon is átlépve felkeresse és hirdesse a még mindig aktuális eszmék érvényesülésének szükségességét. E napló keresetlen sorai az események helyszínein megélt tisztelgések semmivel nem pótolható élményéről tesznek bizonyságot, és ezzel a visszaemlékezéssel örökérvényű, föl nem adható nemzeti méltóság igényére emlékeztetnek bennünket, amelyek akkor is érvényesesek, ha – ahogy a költő mondja – „Szépség, igazság lassan megy előre,…".

Amikor a legkisebb emberi közösségektől kezdve a nemzeti és nemzetközi arénákig a közhangulatot a viták, egyetnemértések, acsarkodások és sokszor nemtelen harcok uralják, akkor március 15-e méltósága, a szabadságharc dicsősége és még az elsőprő katonai fölény előtti meghajlás eleganciája is építő tanulságul szolgál az utódok vágya számára: Legyen béke!

Amikor a gazdasági, vagy politikai érdek, vagy éppen felfoghatatlan eszmei áramlat diktál itthonról és külföldről egyaránt, akkor érezzük nagy fontosságát annak, hogy: Legyen szabadság! Amikor családok/barátságok hullanak szét, nemzetközi kapcsolatok romlanak meg, világméretű háborús feszültségek alakulnak ki, akkor kívánjuk őszintén, hogy: Legyen egyetértés! A húsz évvel ezelőtti túra egyszerű szavakban formált élménye mindezekről sokunknak lehet élménynyújtó olvasmánya.

Dunavarsány, 2018. március 15.

Nagyné dr. Csobolyó Eszter elnök
Művelődési, Oktatási és Sport Alapítvány

BÚCSÚ A ROBI CUKITÓL

„Amikor a szünidőt Dunavarsányon töltöttük a családdal, alig vártuk, hogy az egész napos fürdőzés után a napot megkoronázzuk a Robi cukis fagyival. Volt abban valami varázslatos, ahogy az ember kiült a hűs teraszra egy nagy adag fagyival és csak lazított a pályáról átszűrődő vidám gyerekzsivaj különös zajában. Ki ne emlékezne a rágógumi vagy a fekete csoki ízére? Vagy arra a felejthetetlen sütemény illatra, ami csábítóan hívogatott minket. Alig vártuk, hogy ősz legyen és krémes szezon. Bátran kijelenthetjük, párja nem volt Robi krémesének a környéken."

Nem túlzás azt állítani, hogy az elmúlt 21 év alatt rengeteg gyermeknek és felnőttnek szereztünk örömet fagylaltjainkkal, süteményeinkkel, dísztortáinkkal és karamell kompozícióinkkal. Igyekeztünk odaadással és szeretettel fordulni vásárlóink felé, a termelésben és a kiszolgálásban egyaránt. Törekedtünk arra, hogy a tőlünk elvárható maximumot nyújtsuk vendégeink számára.

Szeretnénk méltóképpen búcsúzni Önöktől. Köszönjük, hogy ennyi éven át kitartottak mellettünk és remek összhangban tudtunk együttműködni nem csak mint vendégekkel, hanem mint barátainkkal, kedves ismerőseinkkel. Egy idézettel zárjuk le ezt a korszakot: *"Semmi sem állandó, csak a változás maga."* (Hérakleitosz)

A Robi cukrászda csapata

IDŐPONT
2018. április 30. 9^{00}-tól

HELYSZÍN
Petőfi Művelődési Ház és Könyvtár udvara

PROGRAMOK
9.00 Helyi művészeti és sport-szervezetek, egyesületek előadásai egész nap
- **I. Dunavarsányi Barbecue és Grill Nap** amerikai pinknik hangulatban
(részletek lentebb)
- Játékok

16.00 Májusfa díszítés, és állítás
18.00 Utcabál - Nyikes Linda énekesnő formációjának egész estés bulija

Szavalóverseny 2018

Wass Albert születésének (1908. január 8.) 110., halálának 20. (1998. február 17.) évfordulója alkalmával vers-és prózamondó versenyt hirdettünk. A versenyt 2018. február 16-án tartottuk, melyre nagy örömünkre idén is nagy lelkesedéssel készültek a versenyzők. Az este hangulatát lélekemelő hangulattal alapozta meg az Árpád Fejedelem Általános Iskola 7. a osztályának tartalmas előadása, melyet ezúton is köszönünk, ahogy sok más kulturális műsoron, megemlékezésen, ünnepen való magas színvonalú, lelkes helytállásukat is! A műsort betanította Csehné Kiss Éva, Gárdonyi Adrienn, és Szabóné Papp Mónika tanárnők.
A verseny zsűri elnöke Nemes Nagy Anita, a zsűri további tagjai Portik-Cseres Éva, és Csehné Kiss Éva voltak.

Helyezettek:

Felnőtt korcsoport:
I. helyezett: Német Emília
II. helyezett: Bognár Tünde

Iskolás korcsoport 10-14 éves korig:
I. helyezett: Pusoma Dóra Erzsébet
II. helyezett: Bai Alexandra Mirtill
III. helyezett: Jenei Enikő

Különdíjasok:
Tabi Valéria
Varga Tibor
Ágoston Vanda
Bocskai Zsófia

Jövőre is várunk szeretettel minden kedves versbarát jelentkezőt!

A programváltoztatás jogát fenntartjuk!

Dunavarsány Petőfi
Művelődési Ház & Könyvtár

2336 Dunavarsány, Kossuth Lajos u. 2.
Tel. & Fax +36 24 534 250
info@varsanymuvhaz.hu www.varsanymuvhaz.hu

MÁRCIUS 15-EI ÜNNEPI MEGEMLÉKEZÉS

További képek a Facebook/dunavarsanyhivatalos weboldalon.

UTAK A JÖVŐBE

Folytatjuk a dunavarsányi képviselőtestület szakbizottságainak tevékenységéről szóló sorozatunkat – a mai vendég a Fejlesztési és Környezetvédelmi Bizottság tagja, Száger Gyula. Az elnök (Surányi Tibor) korábban már beszámolt elképzeléseiről, azonban a témakör olyan bőséges, hogy még egy lapszámban van miről beszélni. A közeli tervektől egészen a most még nagyon távolinak tűnő elképzelések felvázolásáig kalandozunk el – például, hogy a Petőfi Sándor Művelődési Ház melletti jelzőlámpás-sorompós vasúti átjáró helyén aluljáró vagy felüljáró legyen az autók és a gyalogosok számára?

Milyen szempontok alapján rangsorolja a szakbizottság a fejlesztések megvalósításának sorrendjét?

- Kezdjük egy nagyon lényeges szemponttal: ez a költségvetés. Hála Istennek, a város egy olyan, jól működő ipari parkkal rendelkezik, amelyben a kisebb vállalkozások mellett nagyok is megtalálhatók, tehát az iparűzési adóbevételek biztosítanak megfelelő mozgásteret. Persze, ez nem azt jelenti, hogy szórjuk a pénzt, hanem azt, hogy gondos tervezéssel előbb-utóbb minden elvégzendő feladatra tudunk fedezetet előteremteni. Az első és legfontosabb azonban az intézmények működtetése – először erre különítjük el a pénzt. Ezután következnek a közösség számára fontos fejlesztések, végül az egyénileg felvetett kívánságok, kérések teljesítése zárja a sort. Van egy másik sorrend is: kihasználjuk a pályázati lehetőségeket, megállapít a képviselőtestület egy fontossági sorrendet és például a közmeghallgatások alkalmával is mindig előkerül egy-egy elképzelés. Szóval, sokféle szempont, lehetőség egyeztetése szabja meg a fejlesztések sorrendjét.

Mi a legnehezebb?

- Megmondom őszintén, hogy a lakossági igények kielégítése. Sokszor előfordul, hogy hiába jogos egy-egy kérés, hiába van meg rá a fedezet – a különféle szakhatóságok, hivatalok szigorú kívánalmainak nehéz eleget tenni. Például még 2015-ben megígértem, hogy Nagyvarsányban a buszmegállónál egy zebrát, gyalogos átkelőhelyet létesítünk. Lassan negyedik éve küszködünk a Közútkezelővel anélkül, hogy előbbre jutnánk. De nem hagyjuk abba…A lakosok jogos kérése, hogy az 51-es útról a Naprózsa Lakóparknál legyen egy lekanyarodó sáv a Duna-part felé. Polgármester asszony és alpolgármester úr napi kapcsolatban van a hivatalos szervekkel – mégis csak nagyon döcögve mennek a dolgok és nem a mi hibánkból. Megtörtént már, hogy a saját pénzünkön építtettünk körforgalmat – a mai napig jól működik, sokkal kevesebb ott a baleset. Az 510-es és az 51-es út találkozásánál, a benzinkútnál is kellene egy körforgalmi csomópont, mert ott is nagy a forgalom. Vannak sikerrel megvalósult fejlesztések is: például az Epres utca és környékén a vízvezeték és szennyvízhálózat kiépítése, itt még egy nyomóvezeték készül az igények jobb kielégítése érdekében. Szívügyem még az, hogy a Taksony vezér hídjától lefelé a Duna-parton létrejöjjön egy olyan rész, ahol lehet sétálni, az élővilágot figyelni, kikapcsolódni. Egy három-négyszáz méteres rész egy kis tanösvénnyel már létrejött, következhet a folytatás.

Beszéljünk a környezetvédelemről is – mennyire elégedett?

- Ez sem egyszerű, mert az ipari park jól működik, de például a zajártalom vagy a szaghatást illetően még van tennivalónk. Szerencsére a nagy cégek, mint az Ibiden vagy a FÉMALK teljes mértékben partnereink – ők maguk is igyekeznek mindent megtenni, hogy a lakossági jelzések teljesen megszűnjenek. Zajvédő erdősávot telepítünk az Ibiden kerítése és az 51-es út közé – a munkálatokat ősszel már elkezdtük. Régen sok gondot okozott a szennyvíztisztító telep, főként nyáron – megkezdődött a felújítása, itt is sokat javul majd a környezet minősége. Van még söderbányászat az északkeleti részen – szeretnénk elérni, hogy megfelelően helyreállítsák a környezetet, valamilyen szabadidő eltöltésére alkalmas területet tudjunk létrehozni, mert a varsányiak egy része számára a Rukkel-tó nehezen elérhető.

Mit szeretne még megvalósítani a hátralevő időben?

- Már megvásároltuk a volt Petőfi Szövetkezet hajdani területét, az épületek bontása is megkezdődik, ezen a félhektáros területen egy olyan szabadidő-parkot szeretnénk megteremteni, ahol minden korosztály megtalálja a maga szórakozási-pihenési lehetőségét. Ami a még távolabbi jövőt illeti: épül a Budapest-Belgrád vasútvonal, amely pont kettévágja Dunavarsányt. A sorompó helyére vagy felül-, vagy aluljárót kell építeni. Jómagam városképi szempontból az utóbbi mellett vagyok. Nem tudom, hol tart a tervezés, de nagyon oda kell figyelnünk, mert Dunavarsány két fele között meg kell maradnia az összeköttetésnek. hoz majd a város életében – már most meg kell kezdenünk a gondolkodást az akkori lehetőségeinkről.

Haeffler András

ANYAKÖNYVI ROVAT

SZÜLETTEK

Gayerhosz Virág Réka	2017. 11. 11.
Czili Bence	január 18.
Bajkó Tamara	január 18.
Leel-Őssy Sára	január 23.
Kabai Izabell	január 25.
Takács Angelika	január 25.
Solti Lara Minadi	január 30.
Béres Viktor	február 15.
Imre Márk	február 18.
Konkoly Izabella	február 22.
Németh Zsófia	február 23.
Németh Flóra	február 23.
Péter Zoltán Boldizsár	március 2.
Szabó Milán	március 3.
Benyák Zsombor	március 4.

ELHUNYTAK

Faggyas István	élt 58 évet
Liptai Jánosné	élt 73 évet
Gábor László	élt 61 évet
Gáspár József	élt 63 évet
Szóráth Józsefné	élt 64 évet
Török Antal	élt 48 évet
Deák Lászlóné	élt 71 évet
Kiss Béla	élt 73 évet
Pálfi Istvánné	élt 96 évet
Orcsik Mihályné	élt 91 évet
Tukacs Sándorné	élt 82 évet
Száger István	élt 65 évet
Gál Jánosné	élt 90 évet
Bartos Lajos Sándor	élt 64 évet
Leéb Ferenc	élt 76 évet
Novák Zoltán	élt 43 évet
Marosi Dénes	élt 53 évet
Szabó Ernő	élt 85 évet

A rovatban lévő nevek a lapzárta időpontjában aktuális anyakönyvi adatok alapján lettek feltüntetve.

ÚJ VEZETŐKET VÁLASZTOTT A DTE

Március 2-án tisztújító közgyűlést tartott a Dunavarsányi Torna Egylet. Városunk legnagyobb és legrégebbi sportegyesülete azért választott új vezetést, mert a korábbi testület öt éves megbízatása 2017 végén lejárt. A városháza tanácstermében rendezett közgyűlést Gergőné Varga Tünde, a DTE elnöke nyitotta meg, beszámolt az elmúlt évek sikereiről és a látványos fejlesztésekről. Őt követték a szakosztályvezetők, akik a helyi kézilabda- és futballélet eredményeiről adtak átfogó képet. A pénzügyi és gazdasági beszámolók után következett a tisztújítás, amelyen a DTE tagjai új elnökséget és felügyelő bizottságot választottak.

A titkos szavazás eredményét Udvarev István, a szavazatszámláló bizottság elnöke hirdette ki. Ennek értelmében a DTE új elnöke dr. Szilvay Balázs lett, ő irányíthatja a következő 5 évben az egyesületet. Rajta kívül Herczeg Mariann a kézilabda, valamint Keresztesi Balázs a labdarúgó szakosztály vezetője alkotja az elnökséget. A felügyelő bizottság szintén három tagú: Zsíros Tímea, Kiss István és Nagyné Csobolyó Eszter alkotja; az utóbbi a felügyelő bizottság elnöki teendőit is ellátja a jövőben. A választás után dr. Szilvay Balázs köszöntötte a tagságot és méltatta az elmúlt évek eredményeit. Hangsúlyozta, hogy vezetése alatt a DTE-t a rend, az átlátható gazdálkodás és a kiegyensúlyozott működés fogja jellemezni, amely mellett nagy szerepet kap a megújuló kommunikáció mind a város lakosságával, mind az egyesület tagjaival. Mint mondta, egy térségi szinten is példaértékű, a maga nemében egyedülálló sportegyesületet szeretne a tagsággal és a vezetőséggel közösen működtetni.

Haeffler András

További képek a Facebook/dunavarsanyhivatalos weboldalon.

DUNAVARSÁNY KÉPEKBEN

Ismét sikerült egy kapitális baklövést elkövetnem! Az előző lapszámban az első képen látható ház nem a Pozsonyi u. 7. számú, hanem a 11. sz. Valkai István-ház volt! Sajnos az épületen nincs házszámtábla, én meg emlékezetből a szomszéd háztól nem előrefelé, hanem visszafelé ,,számoztam meg"...

- A 7. sz. ház lakóitól, Ujvári Péteréktől ezúton is elnézést kérve álljon itt most első képként az ő 1920-as években épült szoba-konyhás kis házukról, a hajdani Ullmann (Ujvári) Péter-házról készült régi felvétel. Azóta teljesen átépítették. (Ujvári Péter fényképgyűjteményéből)
- A második képen a jelentősen átépített Pozsonyi u. 8. sz. Mezővári János-ház látható. Adatközlőim szerint az 1930-as években épülhetett. (Fotó: Horváth László)
- A harmadikon a Pozsonyi u. 10. sz. szintén korszerűsített Hidegföldi János-ház szerepel. Vélhetően az 1920-as évek végén vagy az 1930-as évek elején építhették, hajdani tulajdonosa volt többek szerint a falu első szódavízgyártója. (Fotó: Horváth László)
- A negyedik fotón az 1935-ben épült Pozsonyi u. 18. sz. Ernszt József-ház tűnik fel. Józsi bácsi felesége, Teréz néni volt a falu első bábaasszonya, fiuk, az ifjabb Ernszt József pedig a hajdani DTE kiváló focistája. (Fotó: Gárdonyi Adrienn)
- Az ötödiken a Pozsonyi u. 19. sz. Kerekes Béla-ház. Az 1920-as, 30-as években épülhetett, tornácát vélhetően befalazták, a tetőt átalakították. (Fotó: Horváth László)
- A hatodik felvétel a Pozsonyi u. 21. sz. Herpai Zoltán-házat örökítette meg. Az 1920-as, 30-as évek hangulatát őrzi, állítólag valaha nagyobb volt, bontottak belőle. (Fotó: Horváth László)
- A hetedik a Pozsonyi u. 24. sz. hajdani Gyerák Lajos házat, mely szintén az 1920-as, 30-as években épülhetett.
- Most pedig ,,ugorjunk át" Nagyvarsányba! A nyolcadik fényképen az 1920-as évek végén épült Templom u. 3. sz. Misek Antal-, majd Pamuk Mihály-házat láthatjuk. (Fotó: Horváth László)

Végül szeretném megköszönni Ujvári Editnek, Ujvári Péternek és Valkai Ferencnek a Pozsonyi utca házainak bemutatásához nyújtott segítségét.

Kohán József

1.

2.

3.

4.

5.

6.

7.

8.

CIVIL AKADÉMIA MOZGÁS ÉS TÁPLÁLKOZÁS

IDŐPONT
2018. április 3. 18 óra

HELYSZÍN
Petőfi Művelődési Ház és Könyvtár

ELŐADÓ
Sallai Orsolya - SOrSi

INFO
www.sorsimasszazs.hu

Lassan húsz éve kezdtem el a hivatásom masszőz-terapeutaként. Ez idő alatt megfigyeltem, sikeresen megkezeltem sok izom-, izületi fàjdalom okàt, és sikerült kis önmagukra figyelés megtanítàsàval a Betegeknek hosszú tàvra elmulasztani azokat. Így a tüneteket azonnal tudjàk màr kezelni otthonaikban, és ezzel el tudjàk kerülni az adott fàjdalom krónikussà vàlàsàt, vagy tovàbbi ràsérüléseket is. 2017.-ben kezdtem el az előadàsaimat. Most is megpróbàlok a 2 óra alatt mozgàsi-, és tàplàlkozàsi javaslatokat, informàciókat mondani. Amivel a test működését egyénileg javítani tudjàk hosszú tàvon.
Azaz: *"Nem halat àrulok az éhes embereknek,hanem megtanítom őket horgàszni."*

A rendezvény ingyenes!

BABÁS-MAMÁS KLUB

IDŐPONTOK
március 26. 9^{00}-11^{00}
április 9. 9^{00}-11^{00}

HELYSZÍN
Petőfi Művelődési Ház és Könyvtár

Kedves Édesanyák és Kismamák!
Várunk minden kedves érdeklődőt és egyben kérünk is, ha környezetedben kisgyermekes családok, vagy várandós anyukák élnek, hívd őket is!
Részletekről érdeklődni lehet a védőnői szolgálatnál Kovácsné Zelenka Ágnes (tel.: + 36 20 / 266-5109; +36 24 / 521-121) illetve a művelődési ház irodájában.

Vegyes vásárok: április 12. 9-12, április 23. 9-13, május 2. 9-12 **Antik tárgyak felvásárlása:** április 10. 10-11

HELIKONI TRIÁSZ

A MAGYAR KÖLTÉSZET NAPJA *április 11.*

Áprily Lajos

Tompa László

Reményik Sándor

„Itthon maradok én"

címmel irodalmi est az Erdélyi Helikon íróinak és költőinek Áprily Lajos, Reményik Sándor, Tompa László, Nyírő József, Wass Albert, Gyóni Géza műveiből a

VARSÁNY POETICA

előadásában.

IDŐPONT
2018. április 11.
18 óra

HELYSZÍN
Petőfi Művelődési Ház és Könytár

A rendezvény ingyenes!

CIVIL AKADÉMIA MARATONT FUTNI BÁRKI TUD – MOTIVÁCIÓS ELŐADÁS

IDŐPONT
2018. április 17.
18 óra

HELYSZÍN
Petőfi Művelődési Ház és Könyvtár

ELŐADÓ
Kálmándy Ákos

AZ ELŐADÁS TÉMÁJA
Néha megmosolyognak ezért az állításomért, ám ezt akkor is komolyan gondolom. Igen! Maratont futni bárki tud! Személyes tapasztalatom alapján szeretném azt megmutatni, hogy bárki képes lehet olyan tetteket végrehajtani, mint egy maratoni táv teljesítése!
Nem kell mindenkinek futnia, viszont fontos, hogy az ember tegyen az álmaiért! Ahhoz, hogy elégedett legyen önmagával, kell, hogy megvalósítsa a céljait!
Mindegy, hogy ki honnan jön és milyen az előélete. Mindegy, hogy korábban mivel foglalkozott és az is mindegy, hogy nem járatos a témában, amibe belevág.

A rendezvény ingyenes!

A programváltoztatás jogát fenntartjuk!

Dunavarsány Petőfi Művelődési Ház & Könyvtár
2336 Dunavarsány, Kossuth Lajos u. 2.
Tel. & Fax +36 24 534 250
info@varsanymuvhaz.hu www.varsanymuvhaz.hu

OYAMA KARATE KYOKUSHIN HUNGARY DÉLEGYHÁZI KARATE SPORTEGYESÜLET

DÉLEGYHÁZA, DUNAVARSÁNY, KISKUNLACHÁZA, KŐBÁNYA, ZUGLÓ, POMÁZ, DUNAHARASZTI, ÁPORKA, TAKSONY

Lenhardt Gergő II. Kiskun Kupa 3. helyezett!

Február 17-én rendezték meg a II. Kiskun Kupát Kiskunfélegyházán, a versenyzőink első országos bajnokságát, amire sokat készültünk. Közel 400 indulója volt – ez nagyon nagy szám, erős mezőny jött össze. Minden versenyző előtt le a kalappal, harcoltak, küzdöttek és 3 bronzérem született: Pap Szonja, Balogh Csaba, Lenhardt Gergő. Lenhardt Gergő a kézsérülése után kemény harccal, de kiharcolta a 3. helyezést. Szép volt, srácok, de ne felejtsétek el, hogy legyen szó bármilyen harcról, mindig az győz, aki mindent belead!

Mi karatésok, az életünket a kyokushin karate köré építettük, építjük. Ez egy nagyon érdekes helyzet. Az életünknek egy fontos meghatározója volt és maradt most is a kyokushin karatéban való gondolkodás, életvezetés. Ha lehetett dönteni és dönteni kellett, vagy most dönteni kell két dolog között, mindig úgy döntünk, ami a karate felé visz. Valamiért nem kanyarodunk másfelé, ha csak az élet nem szól bele. Miért tesszük így? Az életben annyi fontos dolog van, ami fontosabb, mint a karate. Vagy csak annak tűnik? A karate az életre készíti fel azt, aki gyakorolja, és ezzel megvan a válasz is, ezért annyira fontos nekem, nekünk. Például a karatéban megtanuljuk azt, hogy ha alul maradunk a karate küzdelemben, össze kell szedni magunkat, fel kell állni és folytatni kell.

Az életben is fontos így gondolkodni, amit itt tanulunk meg. Soha nincs 'nem sikerül', soha nincs 'nem tudom megcsinálni', soha nincs 'lehetetlen', soha nincs 'itt a világvége' hangulat. Megtanultuk, hogy minden nehéz helyzetből van kiút, mindent le lehet győzni, a félelmet, szorongást. Minden helyzetből lehet fordítani az életben is. „ Ha az emberek valamivel többet gondolkoznának, meggyőződnének róla, hogy az élet nem éri meg, hogy annyit nyugtalankodjunk miatta, mert minden megoldódik." – mondta Mihail Jurjevics Lermontov.

„A kényelmessé vált életben nem sok ember vállalja a karatéval az igen kemény munkát, pedig a karate a természetes logikán alapuló technikai forma, az életre felkészítő küzdelem. A kyokushin alapeszméi, a tudás előtti tisztelet, az életben és a társadalomban való aktív részvétel és hűség a saját országunkhoz, hagyományainkhoz. Nem csak harci technika tehát, hanem a személyiséget formáló lelki nevelés. A harci művészetek közül a kyokuhin karate a legerősebb. A legjobb ok a karate megtanulására a jellem fejlesztése, elsősorban jó emberré kell válni és csak ezután erőssé. Ezt meg kell érteni a fejlődés érdekében." (Sosai Matsutatsu Oyama 10. dan – a kyokushin karate megalapítója).

Március 25-én rendezzük meg a IV. Családi Sportnapot Dunavarsányon a sportcsarnokban 9-15 óra között. Ha szeretnéd kipróbálni az erőnlétedet, ne habozz, keress minket, hozdd el a barátnődet, testvéredet, anyukádat, apukádat… garantáljuk, hogy jól fogod érezni magad. Szeretettel várunk minden érdeklődőt!

Marossy Károly 4. dan
Klubvezető

DR. BÓNA BALÁZS
ügyvéd

Dunavarsányi irodámban állok magánszemélyek, vállalkozások és egyéb szervezetek szolgálatára jogi tanácsadást és ügyvédi közreműködést igénylő ügyeik elintézése érdekében.

2336 Dunavarsány, Habitat utca 10-12.
(Soli Deo Gloria Közösségi Ház)

+36 20/942 0507 ◆ **info@bonaugyved.hu**

Időpont-egyeztetés telefonon és emailben.

Közérdekű telefonszámok

Városgazdálkodási Kft. (20) 337-6421 • www.dvvg.hu • E-mail: info@dvvg.hu

ORVOSI ÜGYELET
Medical-Provisor Kft.
Egészségház fsz. 36.: 06/24 472-010
amennyiben a helyi szám nem elérhető:
06/1 301-6969; Hétköznap:16.00-8.00
Munkaszüneti és folyamatosan.

FELNŐTT HÁZIORVOSOK
Dr. Kun László háziorvos
06/70 382-3662
Egészségház fsz. 32.
rendelési időben 06/24 483-124
Rendelés: H, K:7.30-11;
Sz: 13-16; Cs, P:7.30-11
Erőspusztán: Cs:13-14
Dr. Békássy Szabolcs háziorvos
06/70 337-3339
Egészségház I. em. 51.
rendelési időben 06/24 521-125
Rendelés: H:17-19; K: 9-13;
Sz: 13-17; Cs: 9-13; P:11-15
Dr. Mets Andrea háziorvos
06-24-521-127
Egészségház I. em.
Rendelés: K:12-16; Sz:8-12;
Cs:12-16; P:8-12
Dr. Kováts Lajos háziorvos
06/20 921-2860
Petőfi lakótelep 4.
rendelési időben 06/24 534-575
Rendelés: H:16-18; K:8-10;
Sz:13-15; Cs, P:13-15

GYERMEKORVOSOK
Dr. Czúth Ildikó Egészségház fsz. 3.
rendelési időben 06/24 473-054
Rendelés: H: 11-14; K: 14-17;
Egészséges tanácsadás: K:13-14;
Sz: 11-13; Cs: 9-12; P: 9-12
Dr. Zsiros-Antóni Krisztina
Egészségház,
Habitat u. 22-24. (fsz. 5. ajtó)
0624/521-124
Gyermekorvosi rendelés:
H, K: 9-12;
Sz: 9-10 oltás/egészséges tanácsadás,
10-12 gyermekorvosi rendelés;
Cs: 15-18; P: 9-12

VÉDŐNŐI SZOLGÁLAT
Kovács Flóra
területi védőnő
Egészségház fsz. 12.
06/24 521-121, 06/20 266-5109
Tanácsadás várandós anyák
részére: H:14-16
Csecsemő, gyermek,
ifjúsági tanácsadás: K:10-12
Kovácsné Zelenka Ágnes
területi védőnő
Egészségház fsz. 12.
06/24 521-121, 06/20 266-4652
Tanácsadás várandós anyák
részére: Sz: 14-16
Csecsemő, gyermek,
ifjúsági tanácsadás: P:10-12
Fonyóné Tóth Cecília
területi védőnő
Petőfi ltp. 4.
06/20 266-4332
Tanácsadás várandós anyák
részére: Sz:10-11
Csecsemő, gyermek,
ifjúsági tanácsadás: Sz:11-12
Egészségház fsz. 12.
06/24 521-121
Tanácsadás várandós anyák
részére: K:14-15
Csecsemő, gyermek,
ifjúsági tanácsadás: K: 15-16
Ráczné Géczi Krisztina területi
és iskolavédőnő
Árpád u. 12. iskolaorvosi rendelő
06/70 339-8787
Egészségház fsz. 12.
06/24 521-121
Tanácsadás várandós anyák
részére: Cs:13-15
Csecsemő, gyermek,
ifjúsági tanácsadás: Sz: 9-11

Fogorvosi rendelők
Vörösmarty u. 51.
06/24 483-213
Dr. Csúz Antal és
Dr. Fejes Zsuzsanna
Fogszabályzás: Dr. Róth József
Nagyvarsány, Petőfi ltp. 4.
06/24 534-576
Dr. Fejes Zsuzsanna
Kincsem Gyógyszertár
06/24 534-350
Szakorvosi Rendelőintézet, Gyártelep
06/24 406-010, 06/24 406-012,
06/24 406-014
Weöres Sándor Óvoda
06/24 472-464
Árpád Fejedelem Általános Iskola
06/24 511-150
Erkel Ferenc Alapfokú
Művészeti Iskola
06/24 534-505
Gyermekjóléti és
Családsegítő Szolgálat
06/24 483-352
Szigetszentmiklós Család-és
Gyermekjóléti Központ krízistelefon
06/20 404-5251
Magányos Időseket Segítő Alapítvány
06/24 486-023
Okmányiroda-Dunaharaszti
06/24 531-480, 06/24 531-481
Önkéntes Tűzoltó Egyesület
06/30 987-2850
Petőfi Művelődési Ház és Könyvtár
06/24 534-250
Dunavarsányi Közös Önkormányzati
Hivatal
06/24 521-040
Szabó Sándor, Roma Nemzetiségi
Önkormányzat
elnöke: 06/20 420-8664
Polgárőrség, Közbiztonsági iroda
06/30 845-1007
Dunavarsányi Rendőrőrs
Gyóni Géza u. 5.
06/24 472-125; 06/20 489-6753,
Közterület-felügyelők
Doktor János **Nagy István**
06/70 938-2905 06/20 229-9739
Mezőőr – Schipeck Sándor
06/70 382-3660
Gyepmester
06/20 964-3025
Posta 06/24 484-190
Nyitva tartás H: 8-19; K: 8-14;
Sz: 8-16; Cs: 8-16; P: 7-15
DPMV Zrt.
(víz- és szennyvízszolgáltatás)
Vörösmarty u. 149.
Hibabejelentő: 24/483-116
Ügyfélszolgálat: 29/340-010
Hulladékszállítás
VERTIKÁL Nonprofit Zrt./Multiszint Kft.
Ügyfélfogadás: Hétfő 8-16-ig.
2330 Dunaharaszti, Fő út 46.
06/30 665-4021
Szigetszentmiklósi Járási Hivatal
Dunavarsányi Kirendeltsége
Árpád utca 7. Gyámhivatal: 0670/4364005
Hatósági: 0620/249-42-18
Közvilágítás hibabejelentés
06/80 980-030
Elohim Kegyeleti Szolgáltató Kft.
06/30 703-3955; 06/30 236 4884
Református Egyházközség
06/24 484-452
Római Katolikus Plébánia
06/24 472-017
Ráckevei Földhivatal
06/24 519-300, 519-310
Fax: 06/24 519-301

DUNAVARSÁNYI APRÓ

- **GÁZSZERVÍZ! Bármilyen típusú gázkészülékek javítása! Bíró Gyula gázkészülék szerelő mester. Tel.: 06/20-922-0552**
- VILLANYSZERELÉST vállalok Dunavarsány és környékén! Tel.:0620/201-8041

STECZ NORBERT
VILLANYSZERELŐ

ÉRINTÉSVÉDELMI
SZABVÁNYOSSÁGI
FELÜLVIZSGÁLÓ

VILÁGÍTÁS, ERŐÁTVITEL, VEZÉRLÉSEK, VILLANYBOJLER, KERTI SZIVATTYÚK, ÉRINTÉSVÉDELMI MÉRÉSEK

06 20 998 1679

SZÜCS GRÁNIT
2200 **MONOR**, 4. sz. főút 38. km.
2700 **CEGLÉD**, Puskaporos u. 36. **Információ: 06 70 601 41 00**
6000 **KECSKEMÉT**, Ceglédi út 100.

www.granitsirko.hu
TÖBB SZÁZ KÉSZLETEN LÉVŐ SÍREMLÉKBŐL VÁLASZTHAT!

IDŐPONT
2018. április 21.
9-től - 12-ig

HELYSZÍN
Petőfi Művelődési Ház és Könyvtár

A gyerkőc nő mint a gomba? Nincs hely a kinőtt ruháknak? Hozd el, add el!
Szabadulj meg a dolgaidtól úgy, hogy azzal másnak örömet szerzel! Csere-bere, árusítás, alkudozás, igazi bolhapiaci hangulat vár a művelődési házban. Gyere nézelődni vagy vásárolni, kíváncsiskodni!

Jelentkezni lehet: munkanapokon 9-16 óra között a művelődési házban, illetve a 24/534-250-es telefonszámon. Részvételi díj: 1000,- Ft / nagy asztal, vagy 500,- Ft / kis asztal. Előzetes regisztráció szükséges! Elsősorban dunavarsányi magánszemélyek jelentkezését várjuk!

IDŐPONT
2018. április 29. 19 óra

KÖLTSÉGEK
Belépőjegyek ára:
4.200 Ft/fő,
Busz ktg: *1.000 Ft/fő*

Jelentkezni és érdeklődni lehet: személyesen a művelődési házban Budafoki Katalinnál, vagy a 20/804-06-73-as telefonszámon.

INDULÁS
17.30 órakor a művelődési ház elől.

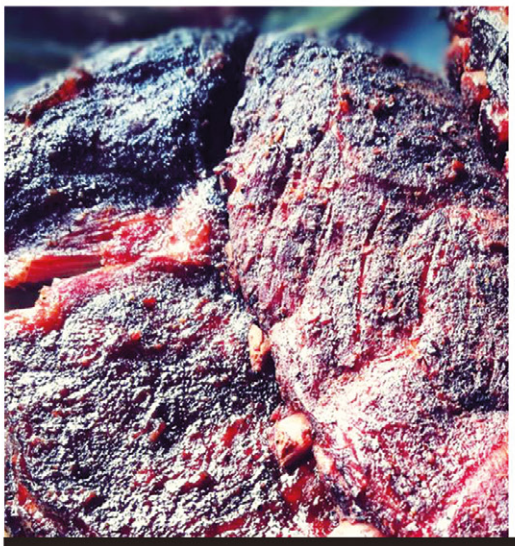

IDŐPONT
2018. április 30. 9^{00} - 19^{00}

HELYSZÍN
Petőfi Művelődési Ház és Könyvtár udvara

PROGRAM, INFORMÁCIÓ
A rendezvény célja, hogy a Magyarországon is egyre népszerűbb szabadtéri, füstön sütési módszereket bemutassa az érdeklődőnknek, illetve szezonindító találkozási lehetőséget teremtsen azoknak, akik már egy ideje ennek a kiváló hobbinak hódolnak. Az I. Dunavarsányi Barbecue és Grill Napon egyebek mellett kiemelt figyelmet szeretnénk szentelni az olyan kerti sütők bemutatására, melyeket egyedileg, házilag barkácsoltak tulajdonosaik. Tehát örömmel vesszük azok jelentkezését is, akik nem bolti sütőeszközöket használnak, hanem saját maguk által készített eszközöket. Jelentkezni az info@rockhill.hu email címen lehet.
Örömmel vesszük a környékbeli vállalkozók, cégek csapatainak jelentkezését is! Kiállítók jelentkezését is várjuk!

A feltételekről az info@rockhill.hu email címen, illetve a +36/30-210 40 63-as telefonszámon érdeklődhet.

A rendezvényen való részvétel a látogatók számára ingyenes lesz. A barbecue-verseny részvételi díja később kerül meghatározásra. Ez a díj biztosítja a főzéshez szükséges helyet, asztalt és egy sörpadot. A versenyhez használt húst és faszenet a csapatoknak kell hozni. A rendezvény helyszínén szabadtüzet csak akkor lehet rakni, ha a résztvevő csapat megfelelő tűztálcával rendelkezik.

A rendezvény egyik szervezője a Rockhill Kft., mely a tengerentúlon népszerű faszenes kerti sütők, ún."drum szmókerek" készítésével foglalkozik.

A programváltoztatás jogát fenntartjuk!

Dunavarsány Petőfi Művelődési Ház & Könyvtár
2336 Dunavarsány, Kossuth Lajos u. 2.
Tel. & Fax +36 24 534 250
info@varsanymuvhaz.hu www.varsanymuvhaz.hu

GYERMEKEINK VÉDELMÉBEN. MEGELŐZÉS AZ EGÉSZSÉGÉRT.

Súlyos, akár életet veszélyeztető betegségek kialakulásának megakadályozására a legjobb módszer a megelőzés. Az elsődleges megelőzés egyik leghatékonyabb módszere a védőoltások beadása, és az úgynevezett védőoltási programok megszervezése. Magyarországon a lakosság közel 100% részesült az életkorhoz kötötten kötelezően beadandó védőoltásokban, melyek beadására gyermekkorban kerül sor, ennek köszönhetően mára már olyan rettegett betegségeket sikerült száműzni Európából mint a feketehimlő, vagy a járványos gyermekbénulás. A Nemzeti Védőoltási Program keretén belül elérhető ingyenes védőoltásokon túl számos, sok esetben súlyos, életveszélyes megbetegedés megelőzésére alkalmas védőoltás érhető el önkéntes, és önköltségi áron hazánkban. A fentiek szellemében Dunavarsány Város Önkormányzatának Képviselő-testülete úgy döntött, hogy rendeletet alkot és az Önkormányzat 2018. évi költségvetésében az önkormányzati igazgatás kormányzati funkció gyógyszerbeszerzés rovatán nettó 1.500.000 Ft-ot különített el, mely keret terhére lehetőség van egyes védőoltások költségeinek Önkormányzat általi átvállalására. Számos védőoltás költsége támogatható lenne, de tekintettel a költségvetési keretre, kétfajta védőoltást emeltünk ki az orvos kollégákkal történő szakmai konzultációt követően, amelyeknek a költségeit, vagy azok egy részét az Önkormányzat át tudja vállalni. Dunavarsányban a meningococcus baktérium és a humán-papillóma vírus(HPV) elleni védőoltás támogatását javasoljuk.

A meningococcus (fertőző agyhártyagyulladás) okozta megbetegedés legtöbbször igen gyors lefolyású, és sajnos néhány esetben tragikus kimenetelű lehet. A fertőzés cseppfertőzéssel terjed, a lakosság 5-50 %-a hordozhatja a baktériumot az orr-garatjában, mely ritka esetekben bekerülhet a szervezet steril területeire (véráramba, agyfolyadékba), ezáltal véráramfertőzést (szepszist), gennyes agyhártyagyulladást, vagy ezek együttes előfordulását okozva. A megbetegedettek között az antibiotikumos kezelések ellenére is, a halálozás 15 % körüli, és a túlélők 20 %-ban maradandó idegrendszeri elváltozások, végtag-amputáció maradhat fenn. A betegség nagyon gyorsan előrehaladó, súlyos, akár órákon belül halálhoz vezethet.

A baktérium tünetmentes hordozásáért leginkább a serdülők és a fiatal felnőttek tehetők felelőssé, és Magyarországon az elmúlt 10 évben a csecsemők és kisdedek után a 15-19 éves korúak voltak a leginkább érintettek a megbetegedés szempontjából. Rendkívül fontos tinédzserkorban a meningococcus elleni védettségről gondoskodni. Magyarországon a meningococcus baktérium B és C szerocsoportja okoz leggyakrabban megbetegedéseket, mindkettő ellen van elérhető védőoltás, amelyek közül a C típusú vakcina 100 %-os kiemelt támogatással írható fel a házi gyermekorvosok által a 2 éven aluli korosztályban. A 2 éven aluli gyermekek védelme nagyon fontos, hiszen az immunrendszerük éretlensége miatt fogékonyabbak a fertőzésre. A pici gyermekek még nagy odafigyelést kapnak a gyermekorvosok, védőnők által a prevenció területén, és az állami támogatás is sokban hozzájárul a meningococcus elleni védettségük kialakulásához.

A meningococcus elleni védekezés szempontjából a másik fontos – az önkormányzati meningococcus vakcinációs program szempontjából – legfontosabb korcsoport, a serdülőkorú gyermekek, akik között a legnagyobb arányú a baktérium hordozása (20 %-ban hordozzák a baktériumot a torokflórájukban, életmódjukból következően magas a száma a szoros kontaktusoknak és gyakran élnek zárt közösségekben), mégis kevésbé vannak a prevenció fókuszában, hiszen egyrészt a szülők keveset tudnak a prevenció fontosságáról ilyen korú gyermekeiknél, másrészt a tinédzserkorú gyermekek kevésbé jelennek meg a házi gyermekorvosuknál, és akkor is általában az akut betegségek kezeléséről van szó. Ezért a serdülőkorúak prevenciós programja egy önkormányzat részéről hatalmas segítség lehet a lakosságnak, hiszen a lakosság edukációjával hozzájárul a meningococcus okozta megbetegedések megelőzéséhez, közvetlenül védi a serdülőkorú gyermekeket és emellett közvetve hozzájárulhat a járványos, gennyes agyhártyagyulladás megelőzéséhez minden korosztályban.

Az Önkormányzat részéről talán az egyik legbölcsebb befektetés, ha a jövő nemzedékének egészségébe építi erőforrásai egy részét. A tragikus halálesetek híre miatt igen nagy a szülők részéről a nyitottság a meningococcus prevencióra. Egy ilyen egészségnevelő és a prevenciót segítő program szülői szemmel egy rendkívül népszerű döntés lehet, hiszen éppen ez a korosztály az életkorból adódó sajátosságok miatt kevésbé kerül a prevenció fókuszába, így a felvilágosítás és egy jól megszervezett prevenciós program gyakorlata példaértékű minta lehet a többi önkormányzat számára. Ezért javaslom, hogy az Önkormányzat a 14. életévüket betöltött és a 18. életévüket még be nem töltött, dunavarsányi állandó lakóhellyel rendelkező és életvitelszerűen is Dunavarsányban élő gyermekek meningococcus baktérium A, C, W135, Y szerocsoportja elleni oltás teljes vételárának megtérítését vállalja át.

A humán-papillóma vírus (HPV) jellemzően a bőr, a szájüreg, a légutak, a nemi szervek és a végbél hámrétegében szaporodik. Az egész világon, így hazánkban is elterjedt. Életük során az emberek 50-80%-a átesik valamilyen HPV fertőzésen. A „nem rákkeltő" típusok (HPV 6,11) szemölcsöket okoznak a külső nemi szerveken. Ezek jóindulatú elváltozások, de igen makacsok, kezelésük kellemetlen, hosszadalmas (ecsetelés, fagyasztás, kimetszés) és gyakran újra kiújulnak. A „rákkeltő" típusok úgynevezett „rákmegelőző" és „rákos" elváltozásokat okozhatnak (méhnyakrák, hüvely-, szeméremtest-, hímvessző- és végbélrák, valamint a szájüregi rákok egyes típusai).

A fertőzés a fertőzött területek érintésével, összedörzsölésével, főleg szexuális úton terjed. Az óvszer nem véd meg a HPV fertőzéstől, mivel az bőr-bőr kontaktus útján is terjedhet, azaz behatolás nem szükséges. Mivel a HPV akár évekig tünetmentesen lappanghat, sem a fertőzött személy, sem közvetlen környezete, partnere nem tud a fennálló fertőzésről, a továbbvitel veszélyéről. A vírusfertőzés „kijátssza az immunrendszert": egy korábbi HPV fertőzés nem alakít ki elégséges immunválaszt a szervezetben a későbbi fertőzések kivédésére, így a nők és férfiak egész életükben veszélyeztetettek. Kockázati tényezők közül kiemelendő a fiatal életkor, szexuális partnerek száma, korai életkorban elkezdett nemi élet, dohányzás, a férfi partner szexuális szokásai, fogamzásgátló tabletta hosszantartó szedése.

A teljes védettség kialakulásához 9-14 év közötti életkorban 2 védőoltást, míg 15 év felett 3 oltást kell adni. A védőoltás a saját immunrendszerünket készíti fel a meghatározott HPV típusok által okozott fertőzések kivédésére. Az oltás hatékonyságát növeli, ha a serdülés korai időszakában kerül beadásra, és nemcsak a felsorolt ráktípusok ellen jelent védettséget, hanem bizonyos nemi szemölcsök kialakulását is megakadályozza.

Hazánkban is már gyógyszertári forgalomban elérhető a HPV 9 szerotípusával (ezek okozzák a betegségek 98 %-át) szembeni védelmet biztosító oltóanyag. Számos országban (USA, Kanada, Svédország, Dánia, stb.) a HPV elleni oltás kötelező védőoltás, Magyarországon 2014. szeptember 1-jétől a nemzeti oltóprogram részévé vált a méhnyakrák elleni HPV védőoltás. A fertőző betegségek és a járványok megelőzése érdekében szükséges járványügyi intézkedésekről szóló 18/1998. (VI. 3.) NM rendelet 7. § (5) bekezdése szerint a HPV ellen a 12. életévüket betöltött, de a 13. életévüket be nem töltött leánygyermekek meghatározott oltási rend és az orvosszakmai szempontok figyelembevételével a házi gyermekorvos vagy az iskolaorvos közreműködésével térítésmentes védőoltásban részesíthetők. A NEAK tehát a 12 éves leánygyermekek részére nyújt támogatást, több önkormányzat azonban úgy döntött, hogy saját erejéből megszervezi a védekezést a fiúk számára is és a hatodik vagy hetedik osztályba járó fiúgyermekek oltásainak költségét részlegesen vagy teljesen átvállalják. Javaslom, hogy az Önkormányzat a 14. életévüket be nem töltött, dunavarsányi állandó lakóhellyel rendelkező és életvitelszerűen is Dunavarsányban élő 6. osztályos fiúk részére biztosítsa a legkorszerűbb, a HPV 9 szerotípusa elleni védőoltás 60 %-os támogatását a nemi szervi szemölcs ellen.
A vakcinációs programban való részvétel lehetőségeiről, szabályairól, az Önökben felmerülő szakmai kérdésekről érdeklődjenek gyermekorvosuknál, kezelőorvosuknál.

Kérem éljenek a prevenció ezen kiemelten fontos lehetőségével, melynek támogatását a fentiekben részletezett módon Önkormányzatunk biztosítja.

dr. Békássy Szabolcs

Dunavarsányi Települési Értéktár
2018. február 2.

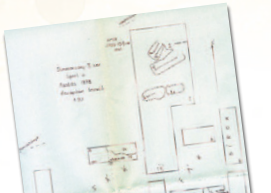

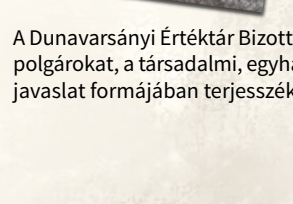

Natura 2000:
Damariba sziget
Erőspusztai mocsaras, lápos nádas
Úszóláp
Dunavarsányi turjános
Kis-Duna dunavarsányi szakasza
A Gulya
Varsányi-halom, Radó-domb
Az 51-es út és a Kis-Duna közötti dombos, erdős rész
Dunavarsányi Tündérvíz
Siklódi Alajosné szövőszéke és szőnyegszövései
Józsefné Babó Gabriella munkássága
Ruva Farkas Pál művei
Csobolyó Miklós Őseink útján lovas túrája
Könözsi László szerzeményei
Ady emlékhely és az Ady-hagyomány
Petőfi-hagyomány
id. Kohán József versei, nótái
Lövenrosen Károly emlékezete
Dr. Gallé Béla életműve
Hein János kerttervező mérnök munkássága
Farkas István munkássága, helyi kesztyűgyártás
Sági Árpád építéstervező munkássága
Faragó Károly helytörténeti munkái
Komáromi István környezetvédelmi tevékenysége
XXIII. János pápa szobra
Gizella-szobor
Petőfi-mellszobor
A Remény című szobor
Kossuth és Petőfi domborművek
Az 56-os emlékmű
A Hősök tere szobraival
A Kálmán házaspár kerámiái
Kiss László festményei
Az Iskolák falán elhelyezett emléktáblák
A Vendel-hegyi temető- és templomhely
Trianon-emlékpark
17/A vasúti őrház
18-as vasúti őrház, Falumúzeum
Kertész-ház, Erkel Ferenc Zeneiskola
Elemi iskola, Kossuth Lajos utca öregiskola
Vasútállomás
Bakterház pizzéria
Rieder-ház, Melis-ház
Firnigl-ház
Renyé-villa
Törpényi-villa
Gömböcz-ház
Taksony vezér híd
Soli Deo Gloria Közösségi Ház és Jószágporta
A volt Petőfi MGTSZ telephelyei
Aranynektár
Bakos Pékség
Robi Pékség
Hajdani nagyvarsányi téglaégető
IBIDEN
Cserkészet
Birkózó, labdarugó, kézilabda, röplabda, vízitúrázó és vívó hagyományok

A Dunavarsányi Értéktár Bizottság örömmel fogadta az elmúlt hónapokban beérkezett javaslatokat és javításokat. Továbbra is kéri a dunavarsányi polgárokat, a társadalmi, egyházi, politikai és gazdasági szervezeteket, hogy környezetükből a Települési Értéktárba általuk felvételre ítélt értékeket javaslat formájában terjesszék a Bizottság elé. A lista dinamikus: javítható, javítandó, fejleszthető.

Nagyné dr. Csobolyó Eszter
elnök
Dunavarsányi Települési Értéktár Bizottság